



Co-funded by
the European Union



PRIRUČNIK

Dizajn za sve u obrazovanju za
inkluzivan svet rada



Autori

Danijela Dapčević Martić

Klea Kolarić

Slađana Krejić Savčić

Branislava Stanojević

Izdavač: ŠOSO „Milan Petrović“ sa domom učenika

Za izdavača: Violeta Strahinjević

Urednik: Svetlana Kekić

Dizajn: Mirjana Isakov

Novi Sad, 2025.

Izvori:

<https://savezosi.org/prepreke-i-osi/>

<https://disabilityinfo.me/resurni-kutak/aktuelnosti/item/1954-vrste-razumnih-adaptacija>

<https://novisad2022.rs/wp-content/uploads/2021/06/Vodic-za-unapredjenje-pristupacnosti.pdf>

https://ehons.org/rs/uploaded/PDF/Vodic_za_zaposljavanje.pdf

<https://www.uips.rs/images/docs/profesionalna%20rehabilitacija%20odraslih%20osoba.pdf>

https://www.uips.rs/images/docs/Vodic_za_razumno_prilagodjavanje_radnog_mesta.pdf

https://www.researchgate.net/publication/338385521_Vodic_sa_primerima_dobre_prakse_u_zaposljavanju_osoba_sa_invaliditetom

https://www.scribd.com/document/809545462/Vodi%C4%8D-za-poslodavce-za-zaposljavanje-OSI-2017?utm_source=chatgpt.com

<https://youtu.be/N0jgSDaHgnU>

ERASMUS+ 2024-1-RS01-KA210-ADU-000256462

Finansirano sredstvima Evropske unije. Izražena stanovišta, predstavljaju isključivo stanovišta autora i ne odražavaju nužno stavove Evropske unije ili Evropske izvršne agencije za obrazovanje i kulturu (EACEA). Ni pod kojim uslovima se Evropska unija ni davalac namenskih bespovratnih sredstava ne mogu biti odgovorni za njih.

1 . Uvod

Ovaj priručnik ima za cilj da pomogne potencijalnim volonterima, poslodavcima i ostalim zainteresovanim da se edukuju i pripreme za rad sa osobama sa invaliditetom. Materijal je baziran na smernicama za prilagođavanje radnog mesta za različite vrste smetnji (autizam, intelektualne smetnje, motoričke smetnje, govorno-jezičke smetnje, kao i senzorne smetnje – oštećenje vida i sluha) i sadrži praktične savete za prilagođavanje prostora, alata i komunikacije.

2 . Opšte smernice za prilagođavanje radnog mesta

Prilagođavanje prostora:

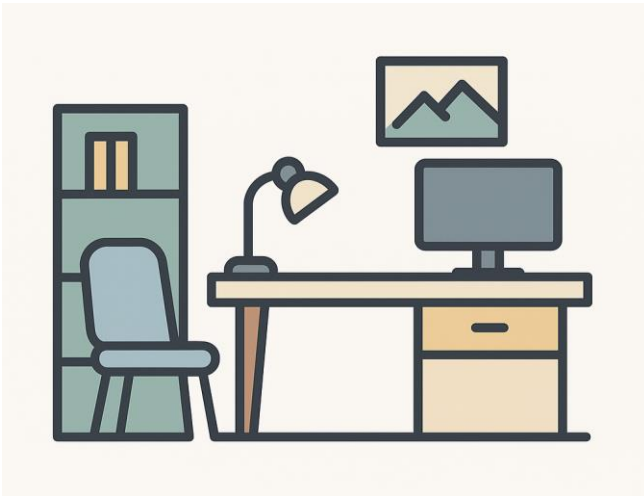

- Osigurati mirnu, organizovanu i lako dostupnu okolinu sa minimumom ambijentalnih smetnji.
- Obezbediti dovoljno ličnog prostora, uključujući označene, vizuelne i taktilne signale (simboli, piktogrami, Brajevo pismo, kontrastne boje).

Prilagođavanje alata i uređaja:



- Izabrati alate i uređaj koji odgovaraju individualnim sposobnostima osobe.
- Označiti delove alata (npr. dugme za uključivanje) i osigurati da alati uvek budu na istom mestu.

Prilagođavanje komunikacije:



- Koristiti kratke i jasne instrukcije, uz vizuelnu podršku (snimci, infografike, video materijali...).
- Obezbediti dovoljno vremena za obradu informacija, ponoviti izrečeno i, po potrebi, prilagoditi rečnik.
- Prilikom komunikacije, osigurati direktan kontakt licem u lice,

koristiti jasne i konkretne izraze, a kod lica sa oštećenjem sluha koristiti i dodatne tehnologije, kao što su aplikacije za transkripciju.

3 . Prilagođavanja prema vrstama smetnji

A . Osobe sa poremećajima iz spektra autizma (PSA)



Prostor:



- Dobro stukturirati prostor u kojem će osoba moći da uspostavi red i redosled radnji koje treba da obavlja (organizacija pribora i materijala, itd).
- Obezbediti prostor sa manje nameštaja i bez drugih ometajućih faktora koji remete pažnju (na primer previše boja).
- Obezbediti da sredstva za rad i alati uvek stoje na istom mestu, kao i da postoji mesto gde se uvek odlaže gotovi proizvod.
- Potrebno je da bude obezbeđeno dovoljno ličnog prostora za svakog pojedinca prilikom obavljanja zadataka.

Alati i uređaji:



- Izbor alata treba da bude u skladu sa individualnim sposobnostima osobe.
- U cilju funkcionalnije i samostalnije upotrebe odabranih alata može se primeniti obeležavanje nekih delova alatke, posebno onih koji stavljaju alat u funkciju (dugme za uključivanje), naznačiti redosled tipki ili ručica koje treba aktivirati, kako bi se izvela neka složena radnja.

Komunikacija:



- Potrebno je davati jasne i kratke instrukcije za izvršavanje radnih zadataka.
- Koristiti pisana i ilustrovana kratka uputstva za upotrebu alata (slike, simboli...). Kompletnu radnju podeliti u nekoliko koraka.
- Dati osobi dovoljno vremena za obradu informacija i, ukoliko ih nije razumela, ponoviti informaciju, uz prilagođavanje rečnika ili je objasniti na drugačiji način.
- Koristiti adekvatne nagrade ili pohvale prilikom rada.
- Posao treba da bude u okviru njihove sfere interesovanja, kako bi se zadržala motivacija.

B. Osobe sa intelektualnim smetnjama



Prostor:



- Obezbediti jasno organizovan i konzistentan radni prostor.
- Organizovan prostor ne menjati često, a ukoliko su promene potrebne, potrebno ih je unapred najaviti.
- Redosled radnji, kao i određene aktivnosti treba označiti simbolima, piktogramima, jednostavnim slikama.
- Obezbediti radni prostor bez ometajućih faktora kao što su buka, prisutnost velikog broja ljudi...
- Prilagoditi tempo rada, uz mogućnost pauza.

Alati:



- Organizacija alata treba da bude uređena i postojana (uvek na istom mestu, jednak redosled).
- Potrebno je da alati budu organizovani u odnosu na redosled korišćenja u procesu rada.
- Alat obeležiti slikom, bojom u odnosu na svrhu.
- Prolagoditi radni proces (smanjen broj koraka u radnom procesu uz vizelene podsetnike).
- Uvesti auditivne ili vizuelne signale za aktivnosti koje imaju precizno vreme trajanja (npr. kada je flaša puna, upali se crveni taster).

Komunikacija:



- Davati jasna i kratka uputstva.
- Izbegavati apstraktne pojmove.
- Komunikacija treba da bude pozitivna i ohrabrujuća.
- U komunikaciji se može koristiti vizelna podrška i demonstracija.
- Uvođenje novih aktivnosti ostvarivati postepeno, uz velik broj ponavljanja.
- Obezbediti alternativni način komunikacije (tablet, sličice) ukoliko je neophodno.
- Obezbediti instruktora koji bi koristio navedene strategije, koji bi bio dostupan za pomoć i podršku.

C . Osobe sa motoričkim poremećajima



Pristup i prostor:



- Obezbediti pristup zgradi sa prilagođenim rampama, liftovima i dovoljno širokim koridorima (na primer, minimalna širina od 180 cm, prag ne viši od 6.5 mm).

Prilagođavanje radnih površina:

- Potrebno je da radne površine budu prilagodljive visine (za korisnike kolica), bez ometajućih predmeta ispod.



Alati:

- Ako je potrebno obezbediti prilagođenu tastaturu sa velikim ili tasterima u kontrastnim bojama, tasterima sa lako aktivirajućim komandama i drugim pomagalicama za rad na računaru.

Komunikacija:



- Potrebno je da komunikacija bude jasna, direktna i kratka, uz minimalan fizički napor.

•

D. Osobe sa govorno-jezičkim smetnjama



Prostor:



- Radni prostor treba da bude tiši, sa što manje ometanja i omogućenim brzim vizuelnim signalima.

Alati:



- Korisiti uređaje sa velikim tasterima, visokim kontrastom i jasnim oznakama.

Komunikacija:



- Koristiti vizuelnu podršku (infografike, video materijali), jasna i konkretna uputstava i alatke za prevođenje glasa u tekst.

Dodatno:

- Koristiti aplikacije za automatsko generisanje titlova tokom sastanaka i video konferencija.

•

E . Osobe sa oštećenjem vida (slabovidna i slepa lica)



Prostor:



- Potreban je dobro osvetljeni prostor sa visokim kontrastom boja (70% kontrasta između lika i pozadine).
- Koristiti taktilne staze i taktilne oznake na mobilijaru (uključujući oznake na Brajevom pismu) za lakše kretanje.

Alati:



- Potrebno je da alati budu opremljeni taktilnim oznakama, Brajeva tastatura, softver koji omogućava povratne informacije, kao i programi koji pretvaraju tekst u govor.

Komunikacija:



- Davati jasna i konkretna uputstva, opisivati okruženje za lice koje nije upoznato sa prostorom i oslovljavati osobu imenom, kako bi se osiguralo da je komunikacija direktna.

F. Osobe sa oštećenjem sluha



Prostor:



- Obezbediti prostor sa minimumom buke, uz vizuelne signale i obaveštenja.

Alati:



- Koristiti vizuelne ekrane, aplikacije za transkripciju, opremu koja omogućava kontrolisan pristup zvuku (na primer, usmereni mikrofoni).

Komunikacija:



- Komunikacija treba da se odvija licem u lice, uz korišćenje gestova i, po potrebi, asistenta za znakovni jezik.

4 . Dopunski materijali za rad sa osobama sa autizmom

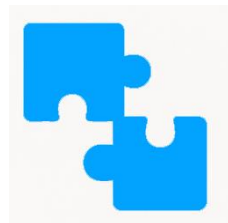

A . Osnove rada sa decom sa autizmom

- Volontiranje za podršku deci sa autizmom predstavlja značajnu priliku za unapređenje kvaliteta života dece i njihovih porodica.
- Neke od mogućnosti su: podrška u specijalizovanim učionicama, grupama za razvoj socijalnih veština, terapijskim aktivnostima i uslugama predaha za porodice.
- Važno je da volonteri budu edukovani o specifičnostima autizma, uključujući komunikacione izazove, potrebu za rutinom i individualne interese dece.

B . Specifične preporuke

- Budite strpljivi, prilagodite tempo i koristite vizuelne materijale.
- Organizujte aktivnosti tako da postoji jasna struktura i rutina.
- Uključite specijalne interese dece u nastavu kako biste ih motivisali.
- Uverite se da volonteri dobiju adekvatnu obuku i podršku od mentora.

5 . Zaključak

Ovaj priručnik treba da služi kao praktičan vodič za poslodavce i volontere koji rade sa osobama sa invaliditetom, obezbeđujući prilagođavanja koja za posledicu imaju efikasan rad i integraciju u radno okruženje. Prilagođavanja se odnose na prostor, alate i komunikaciju, uz poseban naglasak na potrebe svake grupe – od osoba sa autizmom, preko onih sa oštećenjem sluha i vida, do osoba sa motoričkim, intelektualnim i govorno-jezičkim smetnjama.

Poslodavci i volonteri će, kroz ovaj priručnik, steći znanja i veštine koje će im omogućiti da pruže odgovarajuću podršku i da unaprede kvalitet života osoba sa invaliditetom, te da promovišu inkluziju i podršku u zajednici.

Preporuke za uključivanje osoba sa invaliditetom u volonterske timove

1. **Prilagođavanje radnog okruženja:**

- Osigurati pristupačan prostor (široki ulazi i hodnici, odgovarajuće rampe i liftovi) koji omogućava slobodno kretanje za osobe sa motoričkim smetnjama.
- Kreirati radne zone sa jasnim oznakama, kontrastnim bojama i taktilnim signalima (npr. Brajevo pismo) za osobe sa oštećenjem vida.

2. **Prilagođavanje komunikacije:**

- Koristiti jasne, kratke i konkretne instrukcije, uz vizuelnu podršku (infografike, video materijali, piktogrami).
- Prilikom komunikacije sa osobama sa oštećenjem sluha, omogućiti upotrebu gestova, tableta ili uređaja za transkripciju govora u tekst ili znakovni jezik.
- Obezbediti da se sve važne informacije, sastanci i zadaci prenose i u pisanom obliku.

3. **Fleksibilnost u radu i rasporedu:**

- Uspostaviti doslednu rutinu i jasno definisane zadatke kako bi se smanjila anksioznost i povećala sigurnost u radu.
- Omogućiti prilagodljiv raspored, pauze i eventualno dodatno vreme za izvršavanje zadataka, posebno kod osoba sa intelektualnim ili senzornim smetnjama.

4. Tehnička i asistivna podrška:

- Osigurati upotrebu asistivne tehnologije (prilagođene tastature, uređaji sa većim tasterima, specijalizovani softveri) kako bi se olakšao rad na računaru i komunikacija.
- Omogućiti pristup instruktorima ili personalnim asistentima koji mogu pružiti dodatnu tehničku i emocionalnu podršku.

5. Edukacija i trening tima:

- Redovno organizovati obuke i radionice za sve članove tima kako bi se podigla svest o specifičnim potrebama osoba sa invaliditetom i načinima prilagođavanja radnih procesa.
- Ohrabriti otvorenu komunikaciju i deljenje iskustava, čime se podstiče inkluzivna kultura unutar tima.

6. Individualizovani pristup:

- Prepoznati jedinstvene potrebe svakog člana tima sa invaliditetom i razviti individualne planove prilagođavanja.
- Uključiti osobe sa invaliditetom u proces planiranja i donošenja odluka, kako bi se osiguralo da rešenja budu praktična i korisna.

Primeri vizuelno grafičke komunikacije i adaptacije



Infografike: Kreirati sažete grafike koje prikazuju ključne korake za prilagođavanje prostora, alata i komunikacije.

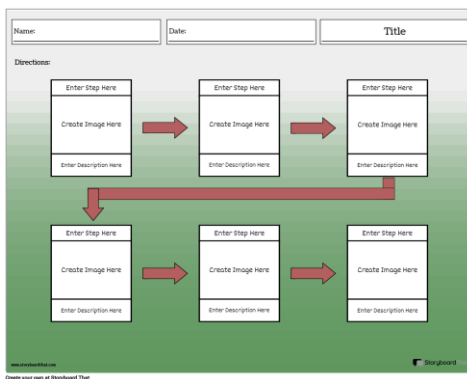

Dijagrami toka/flou-čartovi: Prikazati proces implementacije preporuka, od planiranja do evaluacije, uz detaljno pojašnjenje svakog koraka.



Primeri „pre i posle“: Fotografije ili skice radnih prostora pre i posle prilagođavanja, ilustrujući izmene u pristupu.

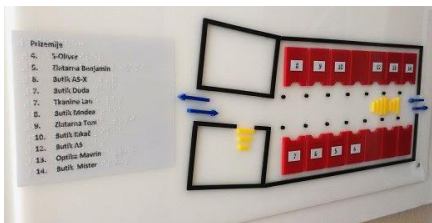

Sheme prostora: Planovi ili skice prilagođenih radnih prostora (na pr. raspored opreme i alata, postavljanje oznaka, instalacija asistivne opreme).



Ikone i simboli: Koristiti jasne ikone i simbole koji predstavljaju različite vrste smetnji i preporuke (na pr. simbol za osetljivost na zvuk, ikona računara prilagođenog za osobe sa motoričkim smetnjama).



Video tutorijali: Kratki video zapisi o primerima uspešno implementirane preporuke u praksi.

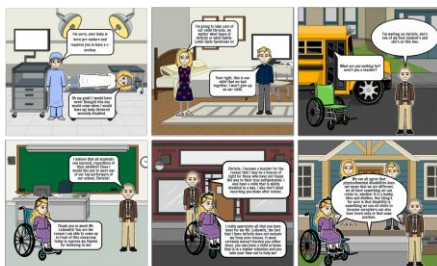

Stori bordovi: Niz slika ili ilustracija koji prikazuju scene iz realnog života o interakciji volontera i osobe sa invaliditetom.